

DEFINICIONES

Teillier niega que el PC se adueñe del proceso constituyente. Págs. 8 y 9



PIONERAS AL MANDO

Mujeres dirigen la mitad de las brigadas de la PDI en Valparaíso. Págs. 10 a 12



FRANCISCO BRAVO/ARCHIVO EMV



Los vecinos que dejaron huella en el cerro Castillo de Viña

Desde su primer fin de semana en el palacio presidencial, Patricio Aylwin y su familia llegaron caminando a misa con resguardo imperceptible; convidaron a comer, prestaron la cancha para que los niños jugaran a la pelota y se ganaron el cariño del barrio. Págs. 4 y 5

PLANO DETALLE

VIERNES 22 DE ABRIL DE 2016



Luego de un funeral de Estado que se extendió por tres días y durante el cual recibió homenajes multitudinarios y transversales, fue sepultado en el Cementerio General de Santiago Patricio Aylwin Azócar, el primer Presidente de la República tras el retorno a la democracia, fallecido el martes 19 a los 97 años. El miércoles el cortejo fúnebre salió desde su hogar rumbo al ex Congreso Nacional, tras recibir el homenaje de la DC y los honores de la Presidenta Bachelet en La Moneda. Después el féretro fue trasladado a la Catedral donde el cardenal Ricardo Ezzati ofició la misa fúnebre, y desde allí salió hacia el camposanto donde se le brindó el último adiós.



ACERTADA PROYECCIÓN HIZO AVANZA CHILE SOBRE LOS LÍMITES DE GASTO ELECTORAL

Cercana a las cifras oficiales fue la proyección sobre límite de gasto electoral para candidatos a alcaldes y concejales, elaborado en febrero por la Fundación Avanza Chile sobre la base de la legislación vigente, los padrones electorales de 2012 y el valor de la UF en enero. De acuerdo a ese pronóstico, Viña del Mar, con un máximo de \$223 millones para alcalde y \$111 millones para concejal, y un padrón de 286.201 habitantes, era la comuna con mayor gasto permitido en la región, seguida por Valparaíso, con \$219 y \$109 millones respectivamente, y un padrón de 281.418 habitantes. La semana pasada el Servicio Electoral publicó las cifras definitivas de límite al gasto: los candidatos a alcalde de Viña del Mar y Valparaíso, podrán desembolsar hasta \$230 millones y \$224 millones, respectivamente, mientras quienes postulan a integrar los concejos municipales no podrán excederse de \$115 millones y \$112 millones.

LA CITA DE LA SEMANA



“(Para juzgar a Aylwin) no sirve el oficio del derecho, ni el revisionismo político, ni la dedicación partidista (...). Lo que sirve es lo que la sociedad le pidió en una coyuntura tormentosa como la de 1990, cuando se podía despeñar en cualquier desvío o arrancar por fin hacia rumbos más estables. Ese epitafio tendría que contener la modestia y la grandeza de tal encrucijada, algo como: “Devolvió la paz a Chile”.

Ascanio Cavallo, periodista, investigador y escritor.



@PC_JAL
Y vamos sobre los 200 encuentros locales inscritos. ¡Vamos que se puede! A tapizar de reuniones constituyentes el territorio de Chile.

@Barbara_figue
En @Cutchile empapándonos de #ProcesoConstituyente para llevar nuestra mirada del Chile que queremos a todo espacio!

@OscarContardo
Estamos a merced de empresas que no respetan a las autoridades y de autoridades que no respetan a los ciudadanos.

@texidozlatar
Responsabilidades públicas, ganancias privadas, responsabilidades diluidas. ¿Alguna duda sobre la recuperación de un Estado regulador eficiente?

@yoanisanchez
Tras presiones @CarnivalCruise permite a #cubanos reservar billete para viajar a la Isla.

@robertoampuero
Siguen ataques terroristas en Chile contra empresas, iglesias y ahora universidad: Incendian U. Católica en Cañete.

@fernando_atria
Yo no quiero que me den constitución, quiero que me pongan donde haiga poder constituyente. #QuieroAC

@marcodelaparra
Largos días de virus mirando llover sin ni sopaipillas.

QUÉ LEE MEMORIAS DE UN REFERENTE

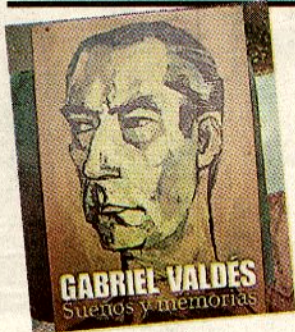

“Gabriel Valdés: Sueños y Memorias” está releyendo el gobernador de Marga Marga, Christian Cárdenas para quien el desaparecido ex-canciller es uno de sus grandes referentes políticos junto con Frei Montalva y Tomic. “A don Gabriel tuve el honor de conocerlo y que me dedicara el libro personalmente, por eso tengo además una fotografía con él, con una hermosa dedicatoria. Cuando me designaron gobernador, lo primero que hice fue tomar el libro y comencé a leerlo nuevamente”. Dice que a través de las vivencias que relata, el lector se adentra en la historia de Chile contada por un protagonista. “La principal enseñanza es el concepto de la República, el Chile unido, más allá de las diferencias políticas o de cualquier tipo”.



Para Christian Cárdenas, el libro equivale a adentrarse en la historia de Chile.

LEY DE LOBBY: UN BALANCE

En marzo de este año se registró un total de 7.046 audiencias que tenían como objetivo el lobby o la gestión de intereses particulares, según la información entregada por las autoridades al Consejo para la Transparencia.

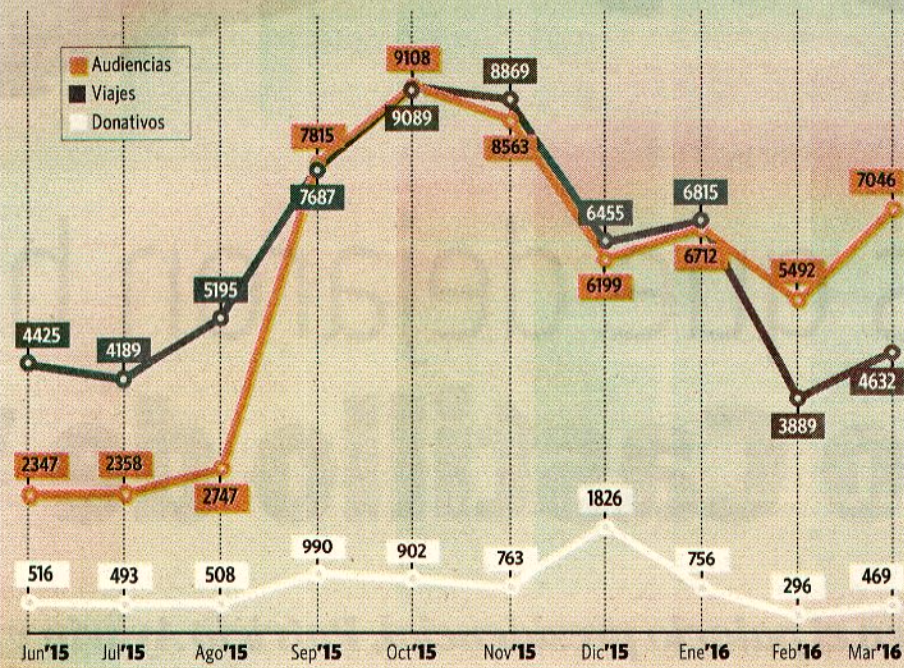

Fuente: infolobby.cl, marzo 2016



ERA UNA DERMATITIS POR CONTACTO CON VEGETALES Y NO UN CASO DE ÁNTRAX

Fitodermatitis fue finalmente el diagnóstico del paciente sospechoso de contagio con ántrax, lo que motivó un intenso operativo de atención y traslado desde el cesfam de Olmué hasta el Hospital Gustavo Frické de Viña del Mar donde quedó internado. Tras los exámenes del caso se desechó la sospecha de carbunco cutáneo-ántrax cutáneo- y se determinó que se trataba de fitodermatitis, que es una especie de dermatitis aguda provocada por el contacto de la piel con algunos tipos de vegetales.

AGENDA

1 Lunes 25
FONDOS CONCURSABLES

El lunes 25 estarán disponibles las bases de los concursos Semilla Emprende y Abeja Emprende del Servicio de Cooperación Técnica, Sercotec. Son fondos concursables que apoyan la puesta en marcha de nuevos negocios liderados por mujeres en el segundo caso- con oportunidad de participar en el mercado. Más antecedentes, en el sitio web www.sercotec.cl Región de Valparaíso.

2 Miércoles 27
PROYECTOS DE ASCENSORES

Para el miércoles 27, en el Parque Cultural de Valparaíso (Cárcel 471, cerro Cárcel), está programado un encuentro de participación ciudadana en que la seremía de Obras Públicas y la Dirección de Gestión Patrimonial del municipio local expondrán los proyectos de restauración de los ascensores Cordillera, Concepción y Espíritu Santo, que ya cuentan con recomendación técnica.



RAFA MARTÍNEZ/AGENCIA UNO

C Columna

Aylwin y los límites entre lo posible y lo imposible

Eduardo Cavieres F.

De tiempo en tiempo, nuestro país tiene espacios de catarsis en que a propósito de una tragedia, una obra colectiva (la Teletón, por ejemplo) o la pérdida de una figura relevante; un gran número de chilenos, de diferentes condiciones sociales, políticas, económicas o incluso culturales, recuperan en conjunto sensibilidades, compromisos, sentimientos, que permiten pensar en nuevos reencuentros, en la recuperación de importantes legados del pasado y en la construcción efectiva de un mejor país, más republicano, más humano, más inclusivo.

A menudo, en esos momentos, hay recuperación de memoria histórica y de sentidos deseos para rectificar lo que se ha hecho mal en el pasado. Si hiciéramos una historia de esos momentos de psiquis colectiva en que se busca ser buenas personas y buenos ciudadanos, podríamos encontrar positivas huellas de un camino que en lo general es mucho más árido, pedregoso e incómodo.

Durante la semana, a propósito del fallecimiento del ex Presidente don Patricio Aylwin Azócar, hemos vivido un capítulo más de esos momentos. No le quiero llamar "episodio", que pasa y es olvidado rápidamente y que, en vez de abrir nuevos ventanales a la historia, permite que se vuelva a un mundo en que lo permanente sigue siendo la sola búsqueda del poder, la ganancia fácil, el individualismo y el consumismo exacerbado y sin responsabilidad personal o social. Prefiero pensar que las experiencias vividas no nos deben servir como anecdóticos, sino para reflexionar en profundo y que la celebración de ritos no debe hacerse para cumplir con formalidades sino para redescubrir el sentido de las

cosas y de las instituciones.

Pienso que, en las circunstancias actuales, la imagen reproducida de don Patricio Aylwin a través de discursos, homenajes, presencias, etc., es altamente favorable y seguramente se acerca en mucho a lo que fue como persona, como dirigente y como Presidente. Los miles de ciudadanos que han desfilado pacientemente en sus velatorios agradecerán la entrega de un país más tranquilo, la promesa de una sociedad mejor de lo que era y la paz social tan anhelada y soñada casi por un par de décadas y tan prontamente perdida y casi sin darnos cuenta. Obviamente, es nece-

¿Qué somos capaces de construir hoy, con las realidades de hoy, para alcanzar nuevas metas sociales y para seguir traspasando imposibles sin destruir lo que podemos conservar? Para hacerlo es necesario conocer la historia y tener conciencia de ella.

sario tener memoria y experiencia de pasado y no pensar que lo que vale es sólo el presente.

Entre tantos y tantos homenajes a Aylwin, ha sobresalido la emergencia de una síntesis de su vida política en torno a dos situaciones: su posición frente al gobierno de la Unidad Popular y la discusión de su afirmación, como gobernante, de "en la medida de lo posible". En estos casos, se ha dado una mayor controversia.

Dicha en forma consciente o inconsciente, la frase es mucho más importante y tiene un fuerte contenido histórico que no sólo

lo permite enjuiciar un gobierno y unas acciones pasadas específicas, sino también pensar en las expectativas históricas del presente. En una de sus obras principales, Fernand Braudel se refiere a lo superfluo y a lo necesario, a los límites entre lo posible y lo imposible y a las realidades históricas y las realidades presentes. Se preguntaba: "¿No hay un límite, un umbral, que delimita toda la vida de los hombres...? Es el límite que se establece en cada época, incluso en la nuestra, entre lo posible y lo imposible, entre lo que puede alcanzarse, no sin esfuerzo, y lo que continúa negado a los hombres...".

Por cierto, el papel de la política y de los ciudadanos, adultos, pero también jóvenes, es traspasar siempre esos límites, pero exigiendo de todos y no de algunos, iguales responsabilidades e iguales compromisos. Las sociedades se pueden equivocar, y a menudo lo hacen, y, entonces, deben asumir los costos que ello implica. Los errores mejor se toleran cuando hay conciencia de lo que se dice, pero especialmente de lo que se hace.

¿Qué somos capaces de construir hoy, con las realidades de hoy, para alcanzar nuevas metas sociales y para seguir traspasando imposibles sin destruir lo que podemos conservar? Para hacerlo es necesario conocer la historia y tener conciencia de ella. Que la figura del Presidente Aylwin no se quede en un recuerdo momentáneo de parte del pasado sino que ayude, realmente a construir futuro.

** Eduardo Cavieres Figueroa es Premio Nacional de Historia 2008. Doctor en Historia, académico del Instituto del ramo de la Pontificia Universidad Católica de Valparaíso y del Departamento de Ciencias Históricas de la Universidad de Chile.*



FRANCISCO BRAVO/ARCHIVO EMV

MARZO DE 1990, PRIMER FIN DE SEMANA EN EL CERRO CASTILLO.



ARCHIVO EMV

DON PATRICIO FRECUENTEMENTE LEÍA PASAJES BÍBLICOS EN MISA.

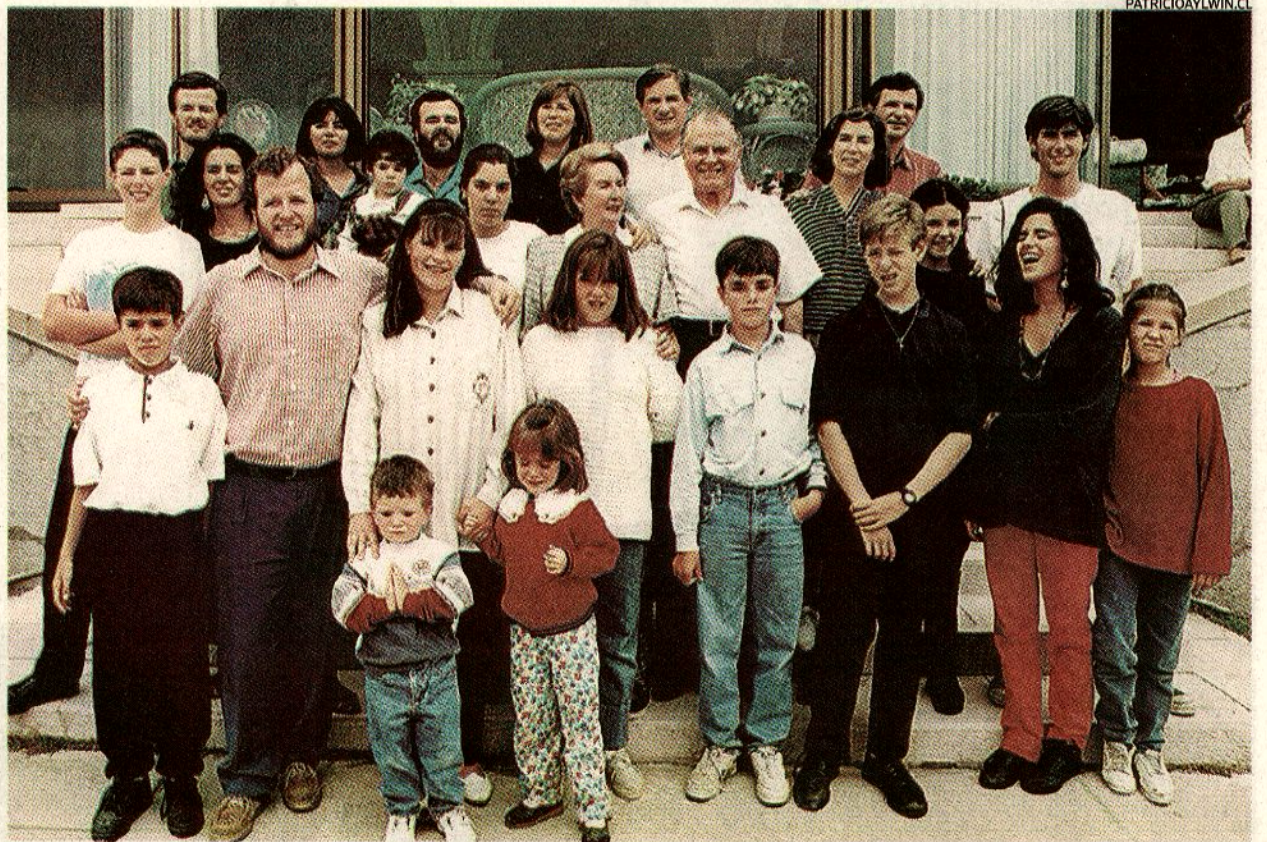

PATRICIOAYLWIN.CL

QUIENES CONOCEN A LA FAMILIA AYLWIN, COMO EL PADRE ÁNGEL PASCUAL, DESTACAN ESPECIALMENTE LA UNIDAD QUE LA CARACTERIZA.

Los Aylwin Oyarzún, sencillos vecinos del cerro Castillo

Rosa Zamora
rosa.zamora@mercuriovalpo.cl

Después de dos años tan intensos como una temporada en la montaña rusa y tan imprevisibles como un terremoto, todos aspirábamos a un respiro.

A la cobertura del decisivo plebiscito del 88, sus preparativos, dudas, sospechas, tenso recuento de votos, al triunfo del No y al inesperado reconocimiento del resultado por el general Fernando Matthei, había seguido el referéndum constitucional del 30 de julio de 1989, mientras las candidaturas para las presidenciales del 14 de diciembre ya estaban en carrera.

Luego, las elecciones; el verano desbordado de inquietantes rumores, las ceremonias del adiós, el cambio de mando y la conformación del nuevo gabinete, en fin, esa rauda sucesión de momentos que tanto se parece al ventarrón de la historia impactando en pleno rostro. Pero antes de hacer una pausa, como diario regional nos faltaba algo: registrar la instalación del nuevo Presidente en el cerro Castillo, que su administración había ocupado solamente en las actividades oficiales del 11 de marzo.

NUEVO VECINO

El fin de semana siguiente los Aylwin Oyarzún no vinieron a Viña. Lo hicieron el subsi-

El matrimonio ocupaba con frecuencia el palacio los fines de semana, a veces con hijos y nietos. Iban caminando a misa con mínimo resguardo. Don Patricio convidó a comer dos veces a un grupo grande de vecinos, participó en el cumpleaños del párroco, con quien jugaba pimpón, y prestó la cancha una vez a la semana.

guiente y (casi) todos nuestros pronósticos se cumplieron: por ser católicos practicantes, irían a misa, y como además son de costumbres sencillas y alejados del boato, no pedirían que les oficiaran una para ellos solos en la capilla del palacio y en cambio acudirían a la vecina parroquia Inmaculada Concepción.

Sólo erramos en la hora porque apostamos a la misa de 12, que suele ser la más concurrida, y ese domingo, el 25 de marzo de 1990, asistieron a la de diez y media. Pero cuando llegamos al templo en la evocadora esquina de Libertad con República la eucaristía todavía no terminaba y el Presidente con la señora Leonor y tres nietas estaban sentados en un banco de la quinta fila, cerca del ministro Enrique Krauss y su señora.

A la salida se produjo un pequeño revuelo porque después de que el padre Ángel Pascual despidió a la pareja presidencial en las puertas de la iglesia, como hacía siempre con sus feligreses, varios vecinos se acercaron a saludar, pero como en ese tiempo no existían los celulares, don Patricio se salvó de una avalancha de fotos.

-Que le vaya bien, Presidente- le deseó una señora madura que lo esperaba.

- Muchas gracias- respondió el Mandatario. "Hay que desear que al país le vaya bien".



FRANCISCO BRAVO/ARCHIVO EMV

AYLWIN TRANSITABA CON RESGUARDO IMPERCEPTIBLE. "DIOS ME HA DE PROTEGER", DIJO A ESTE DIARIO.

Un vecino con un niño en brazos se acercó después para decirle: "Bienvenido, don Patricio", cosa que él agradeció palmoteándolo contento.

Nosotros le preguntamos cómo podía transitar tan tranquilamente después del atentado contra el general Gustavo Leigh, cometido apenas cuatro días antes. Su respuesta: "Mire, yo soy de los que creen que uno está en las manos de Dios. Y confío mucho en que Él me ha de proteger".

Mientras se alejaba junto a su esposa, nietas y acompañantes, una presencia policial

Cumpleaños el 10 Y asunción el 11

● El primer contacto del párroco de Inmaculada Concepción con la familia Aylwin fue el día antes del cambio de mando. "Me llamaron de La Moneda pidiéndome que celebrara la eucaristía al día siguiente en el palacio. La secretaria me comunicó directamente con don Patricio y quedamos de reunirnos esa misma tarde para planificar la misa. Él iba a llegar a Viña como a las 19 horas y acordamos juntarnos a las 20. Yo le expuse mi pensamiento y lo aceptó totalmente, sólo me recordó que al día siguiente él tenía el tiempo muy justo. ¡Cómo no si iba a asumir el mando! Se rió mucho cuando le dije que la misa iba a durar lo que nosotros quisiéramos. Para mí fue una alegría total ver correr por el patio como 10 u 11 niños. Eran nietos que habían venido a festejar a la abuelita Leonor que estaba de cumpleaños y a acompañar al abuelito que al día siguiente iba a ser el Presidente".

“A mí me dijo que quería ser un feligrés más, pero yo le insistía que me creaba problemas por la seguridad, porque iba aparentemente sin nadie”

Ángel Pascual
Párroco y amigo

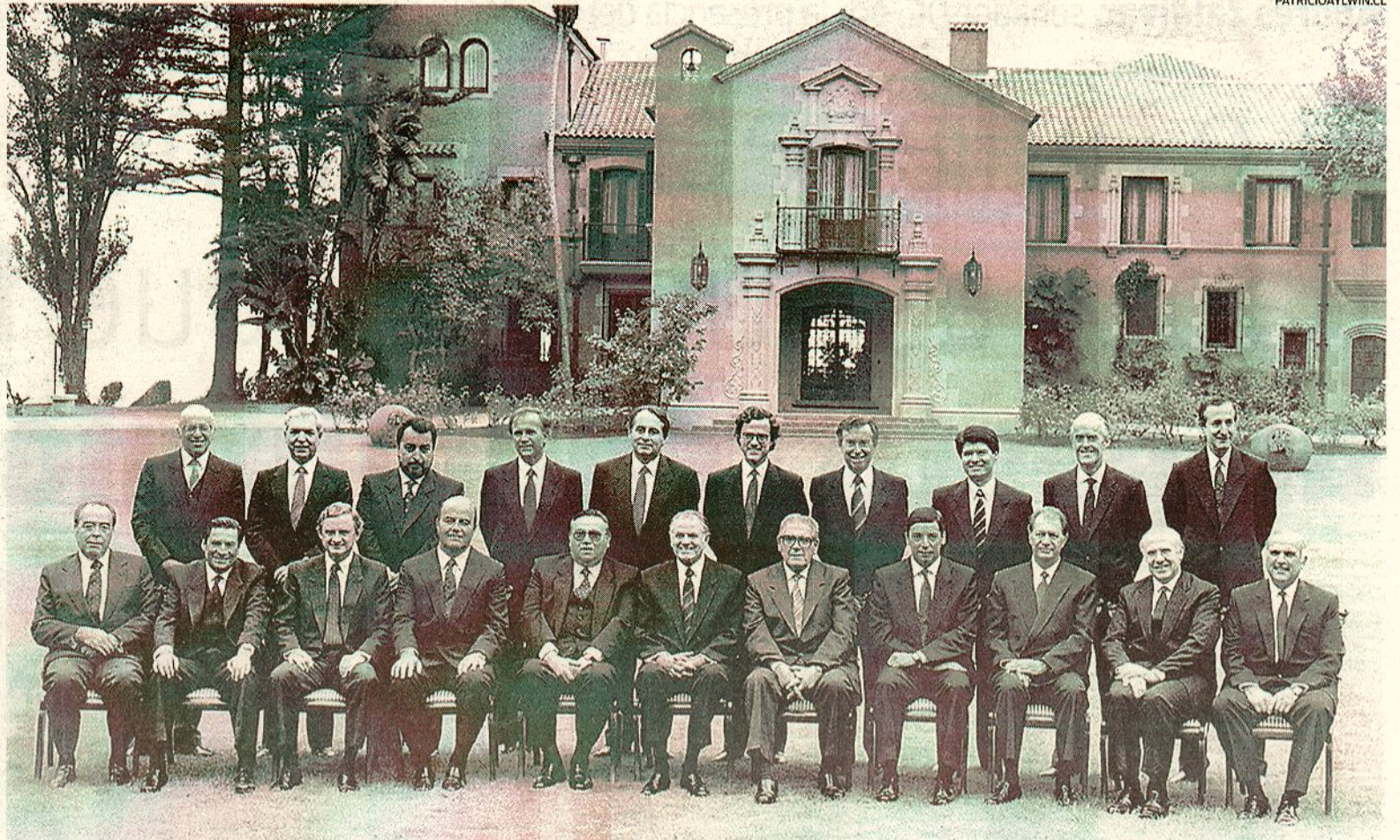

11 DE MARZO DE 1990, LA PRIMERA FOTO OFICIAL CON SU GABINETE ANTES DE PARTIR AL CONGRESO. HABÍAN ASISTIDO ANTES A LA EUCARISTÍA EN LA CAPILLA DEL PALACIO.

apenas perceptible hacía lo suyo a lo lejos y el reportero gráfico Francisco Bravo tuvo frente a su cámara al nuevo Presidente de la República y su familia caminando sin escolta hacia el palacio por espacio de dos cuadras.

UNO MÁS

“Era así, tal cual, iba siempre a misa con Leonor, a veces también con alguno de sus hijos o nietos. A mí me dijo que quería ser un feligrés más, pero yo le insistía que me creaba problemas por la seguridad, porque iba aparentemente sin nadie”, recuerda el entonces párroco, hoy capellán del Colegio Champagnat de Villa Alemana y del Estadio Español de Recreo, que al final lo convenció de que se sentara donde quisiera, “siempre y cuando fuera en alguna de las tres primeras filas” de bancos.

La familia Aylwin Oyarzún y el padre Pascual habían entablado una relación cariñosa y cercana desde que en la mañana del 11 de marzo, antes del cambio de mando, tras acordar los detalles la tarde anterior, el párroco ofició la eucaristía en la capilla del palacio para unas 60 personas, entre la familia presidencial, los ministros que iban a asumir y otros invitados.

“En esa misa estaban las nietas que entregaron una flor cada una en el momento del ofertorio y don Patricio hizo una de las tres lecturas del Evangelio. Me acuerdo perfectamente porque fue sobre las Bienaventuranzas. Entonces, como momentos después él debía jurar la Constitución, en la prédica yo dije que la Constitución de Jesús está marcada por las Bienaventuranzas y por un reino de justicia, amor y paz. Y creo que a continuación le invité a que él hiciera de su gobierno la Constitución de Jesús unida a la Constitución chilena”.

Fue, dice, una hermosa eucaristía, muy emotiva para el Presidente y su familia, y que uno de sus hijos ha recor-

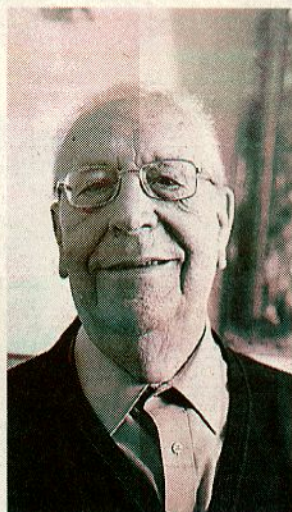

EL PADRE ÁNGEL PASCUAL.

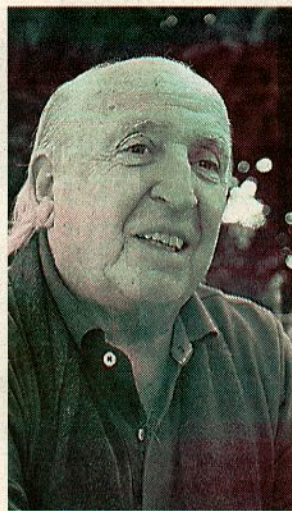

ABEL GONZÁLEZ, UNO DE LOS 18.

do en distintas publicaciones. “Entonces surgió una amistad tan cercana que él me dijo que los considerara como unos cristianos más de nuestra parroquia”, a la cual siguieron concurriendo cada vez que venían al cerro Castillo, ya que en esos cuatro años no hubo más oficios en la capilla del palacio.

CENAS DE LOS 18

En ese contexto fue que el Presidente le comunicó un día al párroco: “Padre, me gustaría que vinieran 18 personas a comer con Leo y conmigo” y lo puso, dice, “en un gran apuro” porque le encargó que escogiera a los invitados.

¿Por qué 18? El dueño de casa le comentó: “Yo los invitaría a todos, pero el comedor no me da para más”. Reservado, el párroco confeccionó la lista y la entregó junto con las direcciones. El revuelo partió cuando a los elegidos les empezaron a llegar las invitaciones de palacio...

El profesor de Filosofía de la Universidad de Valparaíso y vecino de toda la vida del cerro Castillo, Abel González, fue uno de ellos. “La comida estuvo muy buena y los comensales eran entretenidos, profesores de la Escuela de Arquitectura, un par de personas que trabajaban en Historia, algunos vecinos antiguos. Fue una reunión muy bonita en la que no se habló de política, sino de Viña del Mar, de su relación con la ciudad y con el cerro Castillo”.

Como “quedó tema”, los asistentes tomaron la iniciativa de devolver la invitación. El padre Ángel recuerda: “Vimos qué casa reunía las condiciones y a mí me tocó plantearse lo a Patricio, y digo Patricio porque ya teníamos total familiaridad. ‘Primero tengo que consultarlo con Leo’, me dijo. No tardó mucho en llamarme y me respondió: ‘¿por qué no vienen de nuevo aquí? Yo tengo el servicio, tengo de todo y no quiero incomodar’. Así se concretó el segundo encuentro, también en dependencias del palacio.

Abel González: “Variaron algunas personas, pero se mantuvo el núcleo de la primera comida. Estuvo nuevamente muy simpática y esa vez se hablaron temas de política nacional”.

La reunión terminó con un episodio divertido “porque Aylwin era bueno para el pimpón y jugó con uno de los invitados que no voy a nombrar pero que era considerado imbatible. Le ganó y lo dejó bastante humillado”.



EL 25 DE MARZO DE 1990 EL PÁRROCO LO DESPIDE TRAS LA MISA.

“De los presidentes posteriores al triunfo del No que yo recuerdo, fue el que más se contactó con la comunidad”

Abel González
Académico y vecino del cerro

CANCHA ABIERTA

La cordialidad que imperó en las reuniones fue propicia para que algunos asistentes se animaran a plantearle a don Patricio un asunto vecinal: en la residencia presidencial había una cancha donde antiguamente los niños del barrio podían jugar a la pelota y ver la tortuga, pero después no los dejaron entrar más.

“De inmediato Aylwin llamó a una persona y solucionó el problema. Desde entonces la cancha se podía usar una vez a la semana, porque de repente había otras personas, pero después incluso algunos adultos también la usábamos.”

Conectado con la comunidad

● “De los presidentes posteriores al triunfo del No que yo recuerdo, sin lugar a dudas Patricio Aylwin fue el que más se contactó con la comunidad del cerro”, comenta el profesor Abel González. “Como era un hombre muy católico, de misa dominical, aparecía prácticamente todos los fines de semana en la iglesia y a veces hacía la lectura del Evangelio, lo que también es una situación bien especial. Todo esto lo hacía a pie, muy poco resguardado. Esos y otros detalles hicieron que dejara una huella muy bonita, muy interesante”.

Eso muestra una persona abierta y de una disposición generosa”, relata el docente.

El Presidente, sin ir más lejos, se sumó como un vecino más a una fiesta organizada por los feligreses con motivo del cumpleaños del padre Ángel -con quien también jugaba pimpón- y se rió a carcajadas con la imitación que hacía el párroco riojano de su compatriota hispano Gila, el humorista del teléfono. “Ya se puede usted imaginar cómo estábamos de apretados, éramos unas 70 personas en la casa parroquial repleta, todos de pie” cuenta el festejado con entusiasmo retroactivo.

“Era muy generoso, pero nadie lo sabía”, agrega el sacerdote y admite que sintió enormemente su deceso. “Nos despedimos cuando terminó su mandato y después no lo vi mucho, pero el afecto a él y a los suyos permanece. Me dijo que la casa de su familia siempre estaría abierta para mí en condición de amigo y yo le respondí que ellos siempre iban a estar conmigo”.

Andrés Zaldívar, senador DC, por la presencia del ex líder socialista en las exequias de Patricio Aylwin:

“Le agradecí a Altamirano haber asistido, porque **fue un gesto republicano**”

RODRIGO SAENZ/AGENCIALINO



El parlamentario relata su conversación con el ex secretario general del PS en la UP durante el velorio del fallecido ex Presidente y repasa la extensa trayectoria política de Patricio Aylwin Azócar.

Mauricio Mondaca L.
mmondacal@mediosregionales.cl

El senador Andrés Zaldívar, uno de los observadores más cercanos de la trayectoria política del ex Presidente Patricio Aylwin, cree que uno de los gestos más importantes de las exequias del ex Mandatario fue la presencia de Carlos Altamirano. “Pelemos tanto”, le dijo el senador DC al ex secretario general del PS y uno de los principales contradictores de Aylwin en los álgidos momentos previos al golpe de 1973.

- “Sí Andrés. Mucho más duro fui yo. Yo me equivoqué”, fue el breve pero significativo diálogo de dos figuras centrales de la historia política del país.

En esta entrevista, el senador por el Maule repasa los principales hitos políticos del fallecido ex Mandatario, su liderazgo, la “debilidad” que, asegura, tuvieron al esperar que la junta militar regresara el poder tras el 11 de septiembre y el legado del primer Gobierno después del retorno a la democracia.

- ¿Cuál fue su primer acercamiento con el ex Presidente Aylwin?

- En la Escuela de Derecho de la Universidad de Chile, cuando fui su alumno en Derecho Administrativo. Debe haber sido el año 1954. Yo era miembro de la Juventud Socialcristiana y él pertenecía a la Falange. Vivimos todo el proceso de la formación del partido

Demócrata Cristiano.

- ¿Cuáles fueron las principales características de su liderazgo?

- En ese entonces más que nada lo respeté como profesor y luego como camarada. Pero nuestra acción política se dio ya en la campaña presidencial de Eduardo Frei Montalva, el año 1958. El primer acercamiento político profundo fue cuando él era presidente del partido el año 1957. Participamos en su fundación. Tuvi- mos una relación muy fluida y permanente. El año 1973 era candidato por Atacama y Coquimbo, pero en realidad no iba a ser candidato por esa zona, porque me habían pedido que fuera a la campaña por Talca, Linares y Maule junto con él porque José Foncea,

“Yo soy testigo de que Patricio hizo esfuerzos hasta el último momento por tratar de evitar el colapso de la democracia”.



EL FALLECIDO EX PRESIDENTE AYLWIN EN UNA CEREMONIA DE 2012 PARA RECORDAR EL PLEBISCITO DE 1988.

que era senador por ese sector, quería que lo fuera a reemplazar. Pero el partido me pidió que me fuera de candidato a Atacama y Coquimbo. Después, ya cuando viene el golpe, trabajamos juntos. El 73 estábamos en el Senado, él como presidente del partido. Cuando se produjo el golpe me pidió que me incorporara a la directiva como vicepresidente junto a Rafael Moreno. Ahí empezamos a trabajar juntos hasta 1976, en que él pide que lo relevemos del cargo por un agotamiento personal. Quería dedicarse a su familia e incluso a mejorar una situación económica desmejorada. Y lo reemplacé como presidente de la DC hasta 1980, cuando partí al exilio. En ese momento el ex Presidente Aylwin se dedicó a ser parte del Grupo de los 24, que fue creado bajo mi presidencia y fue una instancia en la que yo le pedí que participara. Lo interpretaba muy bien, por ser un hombre de derecho. Y él se jugó por eso. Mantuvimos todo ese tiempo una relación especial. En mi exilio me visitó en dos o tres oportunidades y también lo invitamos a España a algunos encuentros y seminarios políticos. En 1983 volví con Gabriel Valdés como presidente de la DC y Aylwin como vicepresidente. Cuando regresé, Valdés nos incorporó a su equipo para seguir trabajando. En 1987 fue elegido presidente de la DC y me pidió que lo acompañara como su vicepresidente. Entonces me planteó que representara a la DC en el naciente comando del NO junto a Ricardo Lagos, por el socialismo, y Enrique Silva Cimma, por los radicales. Más tarde se incorporó Luis Maira. Ha sido una vida muy estrecha no solo en lo po-

lítico, sino también en lo familiar. Normalmente Patricio iba al campo que tenía mi señora en Talca y pasaba algunos días allá, para después seguir hacia el sur. Le doy gracias a Dios que tuve oportunidad de estar con él los últimos días antes de su muerte. La última vez que lo vi fue ocho días antes de su partida. Nos reconoció, aunque le costaba expresarse.

- ¿Qué papel tuvo el ex Presidente en el fracaso institucional de 1973 si se compara su participación con la de Frei Montalva y Allende, los principales referentes de ese momento? ¿Aylwin creyó excesivamente en el Estatuto de Garantías Constitucionales?

- Todos creímos en el Estatuto de Garantías Constitucionales. Por algo lo propusimos como una fórmula. Por eso el carácter de opositor de Patricio con Salvador Allende, que incluso refrendó en el funeral de Allende en 1990, cuando reafirmó que era un opositor leal dentro de la democracia

- Pero la izquierda resiente aún hoy el papel del ex Presidente en aquella época.

- Yo soy testigo de que Patricio hizo esfuerzos hasta el último momento por tratar de evitar el colapso de la democracia. Pero también lo escuché de Radomiro Tomic y Bernardo Leighton, que había la convicción de que no teníamos posibilidad y que íbamos a la crónica de una muerte anunciada. No veíamos la posibilidad de que se pudiera detener el proceso de quiebre democrático. Había una actitud de violencia, confrontación y enfrentamiento muy dura. Y fui testigo de los esfuerzos de Patricio. Cuando el cardenal Ra-

“Todos creímos en el Bando N° 1, que señalaba que se iba a restablecer la democracia ‘en el más breve tiempo posible’. Hicimos fe en que eso iba a ocurrir (...) A lo mejor fuimos ingenuos”

úl Silva Henríquez pidió conversar y negociar con Allende, la DC no quería. Y estábamos en una junta nacional del partido en donde una inmensa mayoría no creía en lo que Allende pudiera hacer. Se había visto, cuando habíamos llegado antes a algunos acuerdos, que eran desconocidos por los partidos de la Unidad Popular. Sobre todo por su propio partido. Patricio Aylwin se jugó por entero en la junta nacional del partido por la negociación. Lo respaldamos y logramos dar vuelta a la junta para autorizar el diálogo. Después de ese diálogo, el viernes antes del golpe, en el consejo del partido, nos jugamos, y Patricio encabezó eso junto con Renán Fuentealba, por provocar un plebiscito. Tanto es así que dimos orden a todos los parlamentarios de la DC que renunciáramos a nuestros cargos para provocar el plebiscito. Esa orden se dio el viernes. No se olvide lo que después declaró Carlos Briones, ministro del Interior, que Salvador Allende había accedido a ir al plebiscito el domingo. Pero para todo eso ya era tarde. Yo soy testigo de que Patricio Aylwin se jugó por evitar el quiebre democrático.

- ¿Fue su principal error o debilidad política haber intentado dotar al golpe de una justificación político-jurídica?

- Sí, es cierto, y yo incurri en lo mismo al igual que Eduardo Frei Montalva, no así el llamado Grupo de los 13, que cuando se produjo el golpe, sabiendo que era inevitable porque se había producido un quiebre frontal y muy profundo en la sociedad chilena, con violencia en todas partes y una situación económica imposible. Todos creímos en el Bando N° 1, que señalaba que se iba a restablecer la democracia “en el más breve tiempo posible”. Hicimos fe en que eso iba a ocurrir. Esa fue nuestra primera declaración, y en ese sentido es cierto que reconozco que a lo mejor fuimos ingenuos. No porque hay que sacar las castañas con la mano del gato, sino que creíamos que hubo una intervención para retornar inmediatamente a la democracia, la paz y la tranquilidad. Pero a los pocos días del golpe Aylwin y toda la directiva de la DC, en la que yo participaba, nos pusimos frontalmente contra el Gobierno criticándolo por el tema de los derechos humanos. Antes de los 40 días del golpe estábamos ya en una actitud muy crítica, sabiendo que este tema iba para muy largo. Pero, efectivamente, una debilidad que pudimos haber tenido se puede presentar ahí.

LA VISITA DE ALTAMIRANO
- ¿Cuál es el significado que se le puede dar a la presencia de Carlos Altamirano en las exequias del ex Presidente, teniendo presente que fue uno de sus principales detractores por lo que ocurrió entonces?

- Yo tuve un diálogo con él y quiero hacerle un reconoci-

miento expreso. Me encontré con él en el Salón de Honor del ex Congreso Nacional apenas terminó de hacer una guardia de honor simbólica de algunos minutos. Nos topamos y estaba Osvaldo Andrade, presidente de la Cámara de Diputados. Nos saludamos e intercambiamos alguna conversación y le agradecí haber asistido, porque fue un gesto republicano. Y le dije que se lo agradecía porque peleamos tan duro. Le dije que a lo mejor yo no tenía toda la razón ni él tampoco, pero algo de razón tuvimos todos. Y él me dijo “mucho más duro fui yo”. Yo asentí y le recordé el precio que pagamos por eso. Y él me dijo “sí Andrés, pero yo me equivoqué”. Fue un gesto muy importante. Y como Osvaldo Andrade lo trató en su discurso, yo puedo hacerlo ver con toda franqueza.

- ¿Cuánto tardó la Concertación en asumir el sello que Aylwin le otorgó al primer Gobierno de la transición?

- Creo que fue inmediatamente después de la designación de la candidatura presidencial. Tras el plebiscito de 1988, hubo un lapso para saber por quién nos íbamos a decidir para candidato presidencial de la Concertación en su conjunto. Posibles candidatos había en las tres o cuatro tendencias que condensaban los 14 movimientos políticos que estaban representados. El primer paso que dio Patricio fue cuando, al formar la Concertación, se lo designó el “primus inter pares”. En esa calidad fue que afrontó el plebiscito. Y con el resultado en la DC se produjo la lucha interna, el conflicto entre Gabriel Valdés y Patricio Aylwin y una junta nacional en la que, luego de generarse

“Aylwin fue muy criticado por la frase de la justicia en la medida de lo posible. Pero aunque siempre hay cosas por hacer (...) este país ha caminado mucho más que otros en ese ámbito”.

consenso por varios precandidatos, todos concordamos en que había que proclamar a Patricio. A pesar de todas las tendencias, lo hicimos por unanimidad. Y Patricio ya estaba consolidando esta alianza política. Su gran visión fue cómo conformó su equipo, con un gran entendimiento transversal, donde jugaron un gran papel Enrique Correa, Edgardo Boeninger, Enrique Krauss, Ricardo Lagos, Enrique Silva Cimma y nosotros desde el partido. Todo eso le dio fundamento a lo que pasó a ser la Concertación y el primer Gobierno de la democracia.

- ¿Fue Pinochet menos incidente de lo que esperaban durante el Gobierno de Aylwin?

- La actuación de Pinochet tuvo un doble papel. Por un lado, mostraba bastante docilidad, pero por otro, por Dios que intentó socavar. Sus actuaciones tanto en el ejercicio de enlace como en el “boinazo” fueron muy significativas. Siempre hubo dudas muy grandes respecto de su conducta. En una conversación privada en su casa, Pinochet le aseguró a Aylwin que él sería el mejor garante del comportamiento de las Fuerzas Armadas. También cuando fue senador designado, él se sentía un poder garante del Ejército y quería serlo también para no ser afectado por temas judiciales.

- ¿Cuál es el principal legado del Gobierno del ex Presidente Aylwin y cómo, en ese ámbito, se inscribe la frase de “la justicia en la medida de lo posible”?

- Sin lugar a dudas fue la reconstrucción de la democracia y la paz. No se dio de inmediato, pero hay que tener en cuenta que Chile ha hecho algo muy complejo que no hizo Argentina ni España: no hubo punto final. Y eso es mérito de Patricio Aylwin. Aylwin fue muy criticado por la frase de la justicia en la medida de lo posible. Pero aunque siempre hay cosas por hacer, y si bien no se ha avanzado en un cien por ciento, este país ha caminado mucho más que otros en ese ámbito. Recuerde que el jefe de la policía militar se fue preso. Eso no ha pasado en otras latitudes. En otro orden de cosas, el ex Presidente Aylwin abrió el país al mundo, bajó la pobreza de forma significativa y el crecimiento tuvo un auge importante, con una reforma laboral que liberó muchas amarras. CS